DAILY
اراده
د افغان نشراتي مرکز ملي خپلواکه ورځپاڼه
سال تاسیس ۱۳۷۹ هـ ش
سال سوم شماره بیست و ششم
شماره مسلسل ۱۰۷
سه شنبه ۱۵ دلو ۱۳۸۱ هـ ش
۳ ذوالحجه الحرام ۱۴۲۲ هـ ق
4 February - 2003

PROPERTY OF ACKU
AFGHAN MEDIA RESOURCE CENTER AMRC

کرزی و خاتمی

رابطه مستقیم رهبران افغانستان و ایران را ضرور دانستند

محترم حامد کرزی رئیس اداره انتقالی اسلامی افغانستان با محترم سید محمد خاتمی رئیس جمهور جمهوری اسلامی ایران از طریق تیلفون صحبت نمود.

آژانس اطلاعاتی باختر از قول دفتر مطبوعاتی مقام اداره انتقالی اسلامی افغانستان خبر میدهد:

محترم حامد کرزی در ادامه تماس های تیلفونی شان بعد از ظهر روز دو شنبه، با آقای سید محمد خاتمی رئیس جمهور جمهوری اسلامی ایران صحبت دوستانه یی را انجام دادند.

رهبران هر دو کشور طی این صحبت تیلفونی بر مناسبات نیک همسایگی و دوام همکاری های همه جانبه و بیشتر در ساحات مختلف میان کشور های شان تاکید نموده و بخاطر تحکیم و انکشاف هر چه بیشتر مناسبات دوستانه ضرورت روابط مستقیم رهبران کشور های افغانستان و ایران را مهم دانستند.

طرفین اظهار امیدواری نمودند که در آینده نزدیک و وقت مناسب دیدار ها و گفتگو های مستقیم داشته باشند.

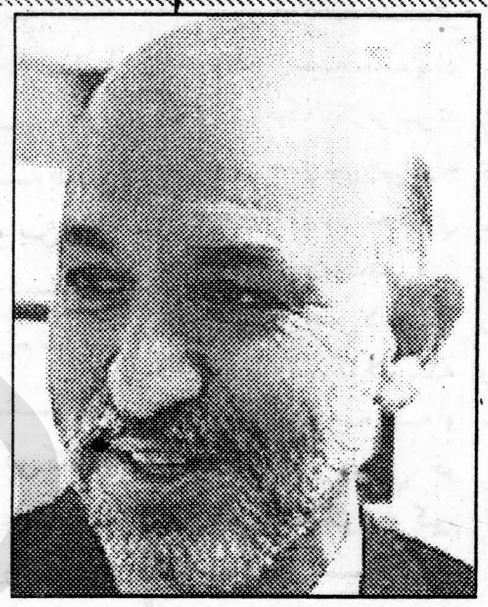

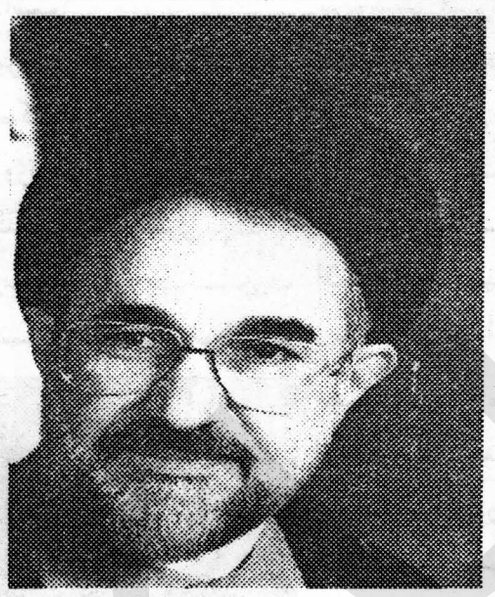

سه شنبه عید است

عربستان سعودی مناسک آن شرکت اعلام داشته است که روز وزریده اند.
دوشنبه آینده مصادف بر اساس این اعلان از است با روز عرفات در سوی اژانس مراسم حج امسال در خبرگذاری سعودی حدود یک عشاریه دو عربستان روز سه شنبه میلیون مسلمان از نقاط آینده اولین روز عید قربان مختلف جهان در ادای میباشد.

په کراچی کښې چاودنه

پرون سهار د پاکستان د ددغې چاودنې له امله د کراچۍ په ښار کې د سوداګرۍ کراچۍ د تیلو د مارکیټ او د یوه مارکیټ مخې ته یو بم نورو ودانیو شیشې ماتې وچاودېدو چې په موټر سایکل شوي دي.
کې ځای پر ځای شوی و د پولیس وایي چې ددغې کراچۍ پولیسو ویلي چې په چاودنې په اړه څېړنې پیل دغه پېښه کې یو کس مړ او شوي دي. خو لاتر اوسه ددغې اووه نور سخت ټپیان چاودنې په تور څوك نه دی شوي دي. نیول شوي.

د جماعته اسلامیه مشر ونیول شو

د اندونیزیا پولیسو ویلی چې جنوب ختیزه اسیا کې د دوی د جماعة اسلامیه د بریدونو په کولو پړه بلل کیږي. ترهګرې ډلې د سنګاپور د ډلې د اندونیزیا د جنایي پولیسو مشر نیولی دی. مشرو ویل چې دا مشر مس په دغه ډله تورونه دي چې له سلامت کستري نومیږي. دغه بن لادن سره اړیکې لري او په پولیس مشر زیاته کړې ده چې دغه ترهګر مشر یې د پینګټان په تاپو کې نیولی دی. د پولیسو مشر زیاته کړې ده چې دغې مشر توطیه جوړه کړې وه چې په هوایي میدان کې یوه الوتکه والوزوي.

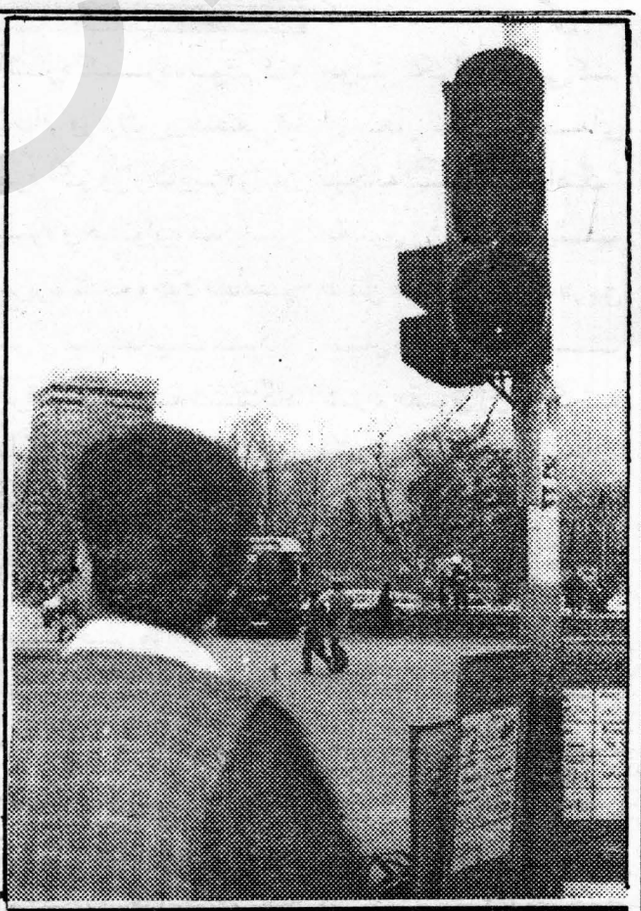

اشارات ترافیکی شهر در نبود برق پاک بی آبرو شده اند.
به این اشاره ترافیکی که زمانی وسایط و عابرین پیاده را در چهاراهی ملک اصغر رهنما بود، بنگرید که چسان از شرم نا کارایی رخ از جاده بر گرفته و رو به دیوار کرده است.

آتش سوزی در چین

در نتیجه آتش سوزی در یک هوتل در شمال شرق چین سی و سه نفر کشته شده اند. اژانس خبر رسانی چین به نقل قول از مسئولین محلی میگویند که در حدود صد نفر دیگر به اثراین آتش سوزی شب گذشته هوتل را تخلیه نمودند مسوولین می افزایند ده نفر که مجروح شده بودند به شفاخانه انتقال داده شده اند و علت آتش سوزی هنوز روشن نه شده است.

په اندونیزیا کې بمي چاودنه

د جاګارتا د پولیسو وایي چې یو بم د ودانۍ کې چاودی او د چاودنې له امله زیان یې نه درلود. د پولیسو یوه ویاند ویلي چې بم د ودانۍ په دروازه کې ایښودل شوی و. او د چاودنې لپاره په وخت برابر شوی و. دغې چاودنې د ودانۍ کړکۍ ماتې کړې دي یوه کوڼه یې زیانمنه کړې ده او یو موټر یې له منځه وړی دی.

د کابل د ښاریانو ترانسپورتي ستونزې

سره له دې چې هېواد ته د دوستو هېوادونو له مرستو څخه یو زیات شمېر ښاري سروسونه رارسیدلي دي. خو لاتر اوسه د کابل د ښاریانو ترانسپورتي ستونزې نه دي حل شوي او په ښاري سروسونو کې له یوه ځای نه بل ځای ته تګ همغه شان مشکلات لري. په سروسونو او ښاري بسونو کې سپریدل خو دومره مشکل دي چې د چا خبره د سړي د سر په بیه تمامېږي. خو داسې هم ډېر نیدل کېږي چې په تکسي موټرونو هم داسې حال جوړوي چې خبره کله ن کله د سپرلیو ترمنځ زړه بداوي ته هم ورسېږي.

د کابل د ښاریانو د نورو ټولنیزو مشکلاتو ترڅنګ ترانسپورت هم هغه ستر مشکل دی چې هر ورځ ورسره مخامخ دي او د حل کیدو په چل یې دوی هم نه پوهېږي نه بلې خوا د تکسي موټرونو کرایه هم یې خو پخپل حل پټې ده او یې هم د موټروان په شخصي غوښتنه پورې اړه لري. څومره یې چې زړه غواړي سپرلۍ والا مجبور دي هغه ورکړي ځکه که د هغه د خوښې خلاف د کرایې نه ورکولو څخه ډډه وکړي نو بیې خبره جنګ ته رسېږي.

که څه هم په دې اړو خو خلې مسئولو چرواکو اعلان وکړ او د موټرونو د کرایې د تثبیت په اړه یې ځنګړې میکانیزم وړاندې کړ خو د عمل په سحه کې لا همغه شان کړه وړه دوام لري نکه پخوا چې وو. اوس د کابل ښاریان نپوهېږي چې ددغه ورځني مشکل د حل په اړه نه چنه مرسته وغواړي او ددغه مشکل په نه منځه وړلو کې به کوم مسئول مقام ورسره مرسته وکړي. سړی نپوهېږي چې د چرو د سمون په اړه ولې د خواخوږۍ نه مخې چلندنه کیږي. ولې د خپلسری مخه نه نیونه کیږي او ولې زموږ د خلکو ورځني مشکلات ددې پر ځای چې له منځه ولاړ شي نه یوې ورځې نه بلې ورځې نه لا پسې زیاتیږي او نه چا سره یې د نه منځه وړلو فکر نشته.

د کابل د ښاریانو په عقیده که چېرې نه بهر څخه ټول راغلي ښاري بسونه دیوه منظم پروګرام نه مخې د ښار په بېلوېلو برخو کې توظیف شي او بیې د تګ او راتګ پروګرام تر نظر لاندې ونیول شي. نو ددغه ورځني مشکل په نه منځه وړلو کې یقین مرسته کولای شي او د کابل د ښاریانو دغه همیشنی او ورځنی ستونزې به ورسره نه منځه ولاړې شي او د کابل ښاریان به وکړای شي نه تیل ماتیل او په تم ځای کې نه زیات انتظار څخه پرته به خپلو کار ځیونو ته په ټاکلي وخت خانونه ورسوي او د ورځنیو چارو په پرمخ بیونو کې به یې خنډ نه واقع کیږي.

د کابل ښاریان هیله لري چې مسئول چرواکي به د ښاریانو ددغه مشکل نه په پام کې نیولو سره دښاري بسونو د تګ او راتګ په پروګرام نوی نظر وکړي او هم به د تکسي موټرونو د کرایې په اړه یوه هر اړخیزه ارزیبي سرته ورسوي تر څو د کابل د ښاریانو ددغه ورځني مشکل په نه منځه وړلو کې مرسته وکړي او په دې توګه ښاریان ددې جوګه شي چې د مناسبې کرایې په ورکولو او نه تیل ماتیل پرته په اسانۍ سره په نړ وخت کې خانونه خپلو کار ځیونو ته ورسوي او خپلې ورځنۍ چارې پرمخ بوځي.

ایش ټري دوبره مراسمو کې ګډون کوي

دغې ویرجنې پېښې د امریکایانو زړونه لړزولی دي

سپینې ماڼي ویلي چې ولسمشر بوش به نن د تکزاس د جانس د هوایي ځیړنو په مرکز کې دویر او دعا په هغو مراسمو کې ګډون وکړي چې داوو کیهان نوردانو د مړینې له امله جوړ شوي دي.

د سپینې ماڼي ویاند زیاته کړه چې ولسمشربوش ویلي چې دغې ویرجنې پېښې د امریکایانو زړونه لړزولي دي. تیره ورځ ولسمشربوش د تیلیفون په مټ د مړو کیهان نوردانو له کورنیو سره وغږېدو او وروسته یې په یوه کلیسا کې په هغو مراسیمو کې ګډون وکړ چې دهمدغو مړو کیهان نوردانو په یاد جوړ شوي

نوشته لیلا خرم

زن در منطق "وزارت امور زنان"

اگر از بالا و از زاویه متفاوتی نگریسته شود "نام وزارت امور زنان" نام فوق العاده جالب و غیر عادی به نظر می رسد، جالبیتش بیشتر در اینست که در این نام زن با تمام ابعاد معانی از دایره انسانیت و تشخص فزیکی بیرون آورده شده و مانند دیگر وزارت ها چون، امور خارجه، داخله، دفاع...) به ایده، نظر و نظریه و طرز دید تغیر هویت داده و یا هم چون وزارت های مثل مالیه، معادن و صنایع، تجارت وغیره به شی یا پدیدهٔ خاصی تبدیل شده است.

مدعیان حقوق زن (به گونه جدید آن) شاید این تغیر را مثبت بخوانند یعنی تغیر شخصیت فزیکی زن به تنها شخصیت حکمی یک تحول به سوی صعود و اعتلا تلقی شود. اما وقتی از همان بالا و از دید سوم مینگریم خواهیم دید که با این نام به شخصیت فزیکی و جامع زن خلل وارد شده بناً آیا این تغیر را تغیر منفی گفته نمی توانیم؟

در این دگر گونی با زن منحیث انسان و یک رکن عادی جامعه نه بلکه بحیث یک ساحهٔ عمل یا ایده مشخص یا هم پدیده بیجان برخورد کرده اند تا اینکه برایش وزارتی قایل شده "امور خاص اورا در آن به بررسی بگیرند.

با اختصاص یک وزارت مشخص به امور زنان! منطقاً چنین ایجاب مینماید که زنان از خورد تا بزرگ همه و همه تنها با همین یک وزارت در ارتباط باشند وهرگاه در زندگی با مسایلی مواجه میشوند ولو نوع مسئله هر چه باشد آنرا تنها و تنها با مراجعه به وزارت امور زنان حل کنند چه به حساب این دگر گونی حقوقی، آنان نه به عنوان یک عضو عادی جامعه بلکه منحیث یک قشر و طبقه با شغل و مسلک مشخص در هر جای که هستند و به هر کاری مشغول اند امور زندگی شان هستی و نیستی شان و بالاخره همه چیزشان وابسته ومربوط وزارت زنان خوانده میشود.

بناءً وزارت اموزنان منطقاً باید مجبور و مکلف باشد تا منسوبین خود را در کوچکترین وبی اهمیتترین ساحهٔ حیات نیز تحت نظر داشته در کنترول حقوق و وجایب و طرزالعمل شان مقررات و احکامی داشته باشند چه با درنظر داشت معیارات عام تشکیل وزارت خانه ها این کار یک امر حتمی و ضروریست، زن ازین دیدگاه (یعنی ایجاد وزارت زن) ایده و مفکوره خاصی است که باید در طرزالعمل و پالیسی شکل یابد یا هم متاع و ماده ایست که جهت بدست آوری و کار بر آن به تشکیلات وسیع وزارت ضرورت است. اینها همه در یک کلام تساوی حقوق انسانی زن در برابر مرد جامعه را تحت همین عنوان (وزارت امور زنان) کاملاً رد مینماید.

به این حساب عامهٔ مردم تشکیل کنندهٔ جامعه تنها مردان اند که در شعب مختلف زندگی مصروف عمل بوده و منحیث اعضای فعال جامعه با دستگاه حکومت و قضای کشور به نحوی از انحاء روابط حقوقی خویش را نگه می دارند در این منطق (یعنی وزارت امور زنان) زن مفهوم عام بودنش را در اجتماع از دست داده در انحصار حلقه و قشر و گروهی گیر مانده از مرز مردمیت بیرون ساخته میشود. در حالیکه ایجاد چنین اجتماعی با چنین تشکیلات و روابط در زندگی واقعی امکان ناپذیر است چه زن برخلاف این زاویهٔ دید و منطقی که از آن متصور است عضوی ضروری ولاینفک طبیعی جامعه بوده و نمی تواند آنر در چار چوبهٔ وزارت مشخص از اجتماع تجربه کرد.

وقتی میخوانم "وزارت امور زنان" به سادگی سوالی طرح میشود وزارت کدام امور مربوط به زنان؟ چه زن منحیث انسان و عضو جامعهٔ بشری در زندگی خویش امور متعدد دارد. پرابلم ها، مسایل، خواست ها، کاستی ها مشکل ها و.... در این وزارت کدام یک ازین امور هدف اصلیست، تحصیل، خانواده؟ صحت؟ اقتصاد؟ یا همهٔ این امور؟! آیا میتوان وزارتی را ایجاد نمود و فعال ساخت که در برگیرندهٔ و بازرس همه ای این امور باشد؟

آیا این کار عملی است و آیا این وزارت همچنان که از نامش هویداست چیزی بجز ضیاع وقت و محل و بودجه دولتی نیست آیا از چنین دستگاه سردرگم بی هدف میتوان کار وفعالیت واقعی یک وزارت را توقع داشت؟

من در یکی از مقالات قبلی ام که در شماره ای از روزنامهٔ مزین سهار در سال گذشته عیسوی بچاپ رسیده بود بصورت ضمنی به این موضوع اشاره کرده بودم که بجای وزارت زن منطقی تر بود اگر وزارت ویژهٔ زنان بیوه و خانواده های بی سرپرست به وجود میآمد و با آن نام فعالیت میکرد آنوقت بود که دستگاه مذکور مفهوم و معنی یافته هدف، مرام و پالیسی خاصی دستگیرش میشد چنین وزارت با چنان عنوانی که تقاضا و ضرورت طبیعی جامعهٔ جنگ زده چون جامعهٔ کنونی افغانی ما نیز است اجتماع ما یک اجتماع جنگ دیده است آنهم جنگی با ابعاد زمانی و مکانی چنان گسترده که تا اکنون نیز شعله هایش فرو نه نشسته است.

تغیر و دگرگونی ارمغان آورده جنگ برای یک جامعهٔ غیر از مرگ، تباهی بی کسی و بی سرنوشتی دیگر چه میتواند باشد؟ آیا میتوان زنان بیوه و خانواده ای بی سرپرست را که در اثر جنگ شوهر و اقارب خویش را از دست داده اند با مردم عادی دیگر یکی دانست؟ و مسایل و مشکلات خاصی آنان را نادیده گرفت؟ مسایلی که ناشی و زاییدهٔ جنگ اند که اگر جنگ نمی بود شاید چنان مشکلاتی دامنگیر شان نمیشد.

چرا ما برای معیوبین که آنها نیز در نتیجه جنگ به چنان سرنوشتی مواجه گشته اند وزارت ویژه داریم اما برای زنان بیوه بی سرپرست که طی سالیان جنگ به این حال افتاده اند دستگاه ویژه ای نداریم تا به مصایب و مشکلات آنان رسیدگی کرده بتواند و در عوض با نام جالب امور زنان؟! وزارت بی هدفی را بر بودجهٔ دولت بیفزاییم که بجای عمل (که وجود ندارد) یک شعار خود فریب، بی مفهوم را در کمال ناهماهنگی با خویش تکرار می کند آن شعار انعکاس صدای بیگانه ایست که با آهنگ " حقوق زن " در گوشها طنین می اندازد درین میان معلوم نیست کدام حقوق زن، چگونه حقوق، در کجا و به چه نحوه؟ مقصود تنها تکرار مکرر شعار است چون این شعار در دیموکراسی غرب مود روز است و مود غرب را پی گرفتن برای جلوهٔ دیموکراسی امر یست اجتناب ناپذیر.

درین میان این زنان عام جامعهٔ افغانی ونیم پیکر بیوه و بی سرپرست آنان است که در کمال محتاجی و بی خانمانی نمایش کروفر این "فیشن شوی" دیموکراسی را در پیکرهٔ وزارت زنان به تماشا خواهند نشست.

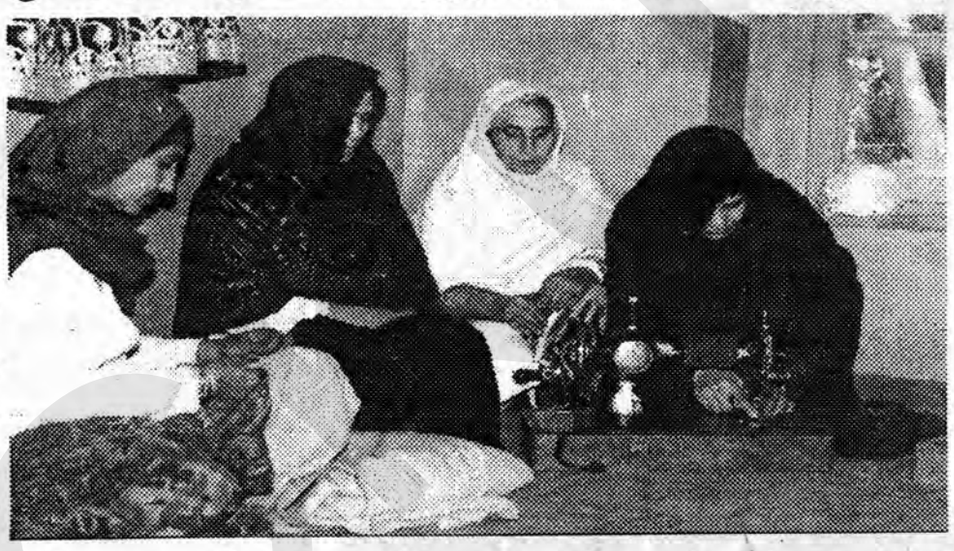

غروال:

د غلا او شوکه ارتباط مخه به شوکه رئیس؟

غلا او شوکه یونا روا عمل دی، داسې عمل دی چې لوی خدای (ج) ورته بد ویلي دي او د اسلام په مقدس دین کې غل او رهزن دیوه رټل شوي او مردود انسان په توګه بلل شوي او دستر جنایتکار په نامه یاد شوي دي ځکه غلا او شوکه یو داسې عمل دی چې ټوله جامعه ور سره نارامه کیږي او له ټولو خلک سره دا تشویش وي چې د خپلو لاسونو یه تنهاکو لاس ته راوړي شتمني به غله او شوکماران ترې ولوټي، خو غل ولې غلا کوي او کوم عوامل ددې سبب کیږي چې یو انسان په غلا کولو مجبو ریږي، نو راځی چې تر هر څه دمخه پر هغو عواملو فکر وکړو چې دغه ناروا عمل ترې پیدا کیږي.

یو انسان د څو بهلو بهلو عواملو له امله غلا او شوکې ته لاس اچوي، یا خو د کار شرایط نه وي ورته برابر چې حلاله روزي پیدا کړي او د خپل ژوند ضرورتونه پرې رفع کړي، نو دوامداره لوږه او نیستي یې دې ته اړ کوي چې د نورو د شتمنیو غلا کولو او شوکې ته لاس واچوي او یا خو یې غلا او شوکه کسب کار پسې تیره کړي، خو مابنام خالي لاس کورته را ستانه شي او دومره څه یې نه وي موندلي چې د ژمي دغه سړه شپه پرې تیره کړي نو مسئول چارواکي که غواړي د غلا او شوکې مخه ونیسي تر هر څه د مخه باید د هېوادوالو د کار په باب فکر وشي او ددې ترڅنګ امنیتي چارواکو ته لازمه ده چې د خواخوږۍ او وطني مینې له مخې خپله ورسپارل شوې وظیفه پر مخ بوزي تر څو ددغه شان واقعو او پیښو د تکرار مخه ونیول شي.

وي، ددې پر ځای چې کار وکړي، خپل لاسونه تنهاکې کړي او خپلې خولې و بهتوي د نورو انسانانو شتمنیو ته یې سترګې نیولې وي او کوښښ کوي په هره وسیله چې کیږي خپل دغه ناروا کار ته د عمل جامه ور واغوندي.

زموږ ګران هیواد چې د تیرې نږدې ماضي تاړاک سخت زپلی دی اوس له یوه بل ستر مشکل سره مخامخ دی چې هغه غلا او شوکه ده او هره ورځ له یوې سیمې څخه ددغه ناروا عمل د ترسره کیدو خبر اوریدل کیږي چې ورسره زموږ د دردیدلو او خوریدلو خلکو تشویشونه او اندیښنې لا پسې زیاتیږي او ددې پر ځای چې پخپلو کورونو کې ارام خوب وکړي مجبور دي ټوله شپه په پیره تیره کړي تر څو کور یې ونه لوټل شي.

که څه هم زموږ اکثر هیوادوال دومره زیات شته نه لري چې د ژوند ټول مشکلات پرې حل کړای شي، خو په خپله ورځنۍ مزدورۍ دومره څه لاس ته راوړي چې له مرګ څخه ځان او خپل ماشومان پرې وژغوري، خو داسې خلک هم شته چې ټوله ورځ په د افغانانو سترګې اوس د کورنیو چارو نوي وزیر ته اوړي او له هغه څخه دا تمه لري چې د خپلو نورو ګټورو پروګرامونو د پرمخ بیولو ترڅنګ به د خپلو هیوادوالو د امنیت او مصئونیت مهم اصل هم په پام کې ونیسي او امنیتي موظفین به دې ته متوجه کړي چې د هیوادوالو دغه ورځنۍ ستره ستونزه په هر قیمت چې وي له منځه یوسي، غله او شوکماران به په جزا ورسوي او د وطن په هره برخه کې به د ارام او سوکال ژوند امکانات برابر کړي.

ورزش ضامن آزادی

مخ چلوونکی : میرویس

په ډیرو سیالیو کې مې ګډون کړیدی

هره ورځ، په تیره بیا د ماسپښین څخه وروسته دلته ښه ګڼه، ګوڼه وی. غټه لوحه چې په هغې کې دیوه ورزشکار تصویر هم انځور شوی دی پر دیواله راځوړنده وه. پر هغې غټ لیکل شویدی. د شعاع د پرورش اندام کلپ.

زه هم چې د ارادی د ورځپاڼی د ورزش د مخ لپاره د مطالبو د تهیه کولو لپاره وتلی ووم، دغې لوحې پاملرنه ځانته واړوله. او مخامخ دی د دروازې خواته روان شوم. هو! دغه کلپ په زړو مکرویانو کې موقعیت لری. او چې کله سړی ورنږدې شی او هلته د خوانانو او تنکیو خوانانو ګڼه ګوڼه وګوری، نو سړی د خوښی احساس وکړی، هغه په دې خاطر چې زموږ خوانان سالمو پروګرامونو ته مخه کوی. او خپل فارغ وخت په ورزش، چې له شکه هم ده او هم تولنې ته کټور دی خوانان په ورزش لګیاوو.

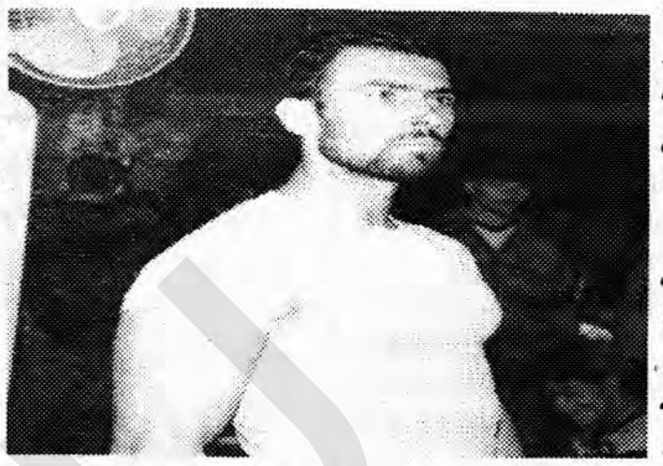

تیروی.

کلپ ته په ورننوتو سړی د بېلابېلو وسایلو سره مخ کیږی د یوه کس لپاره چې د پرورش اندام د ورزش سره یې سرو کار نه وی دا وسایل بیل شانتی ښکاری. په دغه کلپ کې هم خو را ډېر ډول. ډول وسایل ایښودل شوی وو. او ډېر خوګامه مې په داخل د کلپ کې نه وو اخستی چې ښې خواته مې یوه خوان پاملرنه ځانته جلب کړه. ورتاوشوم. هغه اوس تیاری نیوه چې په ورزش پیل وکړی. ما هم د موقع نه په ګټې پورته کولو سره خپلې پوښتنې دهغې څخه پیل کړې او هغه په پیل کې وویل:

نوم مې فرزین قریشی دی، د پنځو کلونو راهیسې وزنه برداری کووم. کله چې د طالبانو په وخت کې په وطن کې شرایط خراب شول، او د تعلیم، کار او ورزش زمینه برابره نه وه، نو ما هم هجرت ته مخه کړه. وطن مې پرېښود او کشمیر ته مهاجر شوم هلته نو بیا په هجرت کې د مهاجرینو لپاره د ورزش نه وخت وی او نه هم زمینه مساعده وی، ځکه د هجرت شپې ورځې دیری سختی او ستونزمنی وی. هلته به په دی فکر او سوچ کې وی چې څه ډول آبرومندانه شپې ورځې سبا کړی او یوه ګوله حلاله ډوډی پیدا کړی. زموږ زیاته برخه مهاجر هلته بس په همدی فکر کې وی. یوازی یو څو محدود او د ګوتو په شمار مهاجر به وی چې ددی توان ولری چې ورزش وکړی.

هغه زیاته کړه: کله چې په هیواد کې موقتی اداره منځ ته راغله او په هیواد کې سوله او امنیت تامین شو. زه هم هیواد ته راستون شوم. اوس، اوس مې تعلیم خلاص کړی، او د لوړو زده کړو په تکل کې یم.

نوموړی په پای کې وویل: په ډیرو سیالیو کې مې ګډون کړیدی او په هغه سیالیو کې چې څه موده وړاندی مو وکړی ما په هغه کې دویم مقام تر لاسه کړ. اوس د وزنه برداری د تکړه او وتلی استاد حمیدصدیقی تر نظر لاندی خپلې ورزشی فعالیتونه پر مخ بوزم. او غواړم چې په راتلونکی کې دیوه تکړه او صحتمند خوان په توګه خپلو خلکو او وطن ته د سترو خدمتونو مصدر وګرځم.

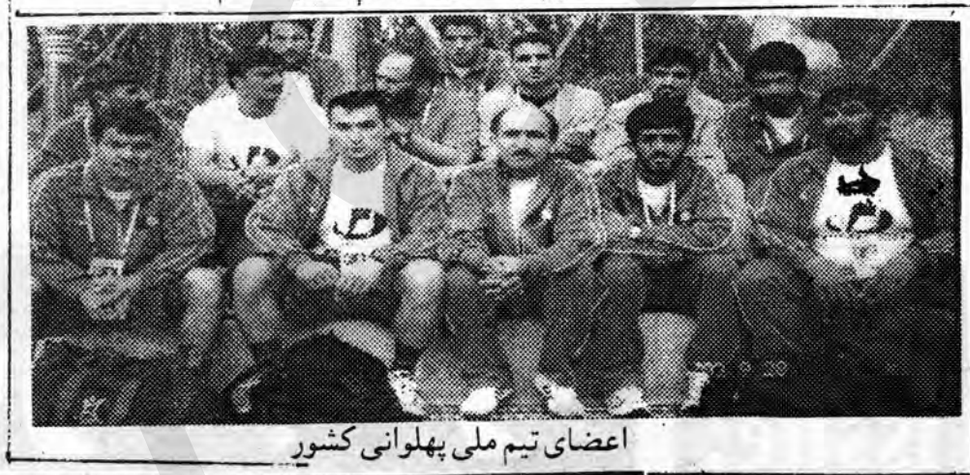

اعضای تیم ملی پهلوانی کشور

د آسیائي لوبو رامنځ ته کیدل

دغې لوبو په څوارلسم دور کې ۷۰۰۰ لوبغاړو ګډون وکړ

آسیایي لوبی چې په ۱۹۵۱ کال کې یې په منظم فعالیت پیل وکړ، په تیرو پنځو لسیزو کې یو خانګړی مقام تر لاسه کړیدی.

د هند پخوانی صدراعظم جواهرلعل نهرو په ملاتړ او غوښتنه وو چې دغه لوبی د آسیایي لوبو په نامه ونومول شوی ګرچی ددغې لوبو بنسټ په اوله کې په ۱۹۴۷ کال کې د آسیائي اړیکو په کنفرانس کې چې په ډهلی کې جوړ شوی وو، کېښودل شوی وو، خو وروسته په دغه لوبو کې څه وقفی رامنځ شوی. کله چې بیا په کال ۱۹۵۱ کې د مارچ په څلورمه د ډهلی په ملی ستدیوم کې دغې لوبی تر سره شوی نو په هغې کې د یوولسو ملکونو څخه ۵۰۰ لوبغاړو ګډون کړی وو. چې بیا وروسته د ډغې لوبو په څوارلسم دور کې ۷۰۰۰ لوبغاړو ګډون وکړ. څه مودی وړاندی هم په کوریا او بیا وروسته په بنګله دیش کې د آسیائي لوبو سیالی په څو بېلابېلو رشتو کې تر سره شوی چې زموږ د هیواد لوبغاړو هم پکې ګډون کړی.

د شمالي او جنوبي کوریا لوبغاړو ګډ مارش وکړ

د شمالي او جنوبي کوریا لوبغاړو شمال کې د اسیا یې لوبو د پرانیستلو په مراسیمو کې ګډ مارش وکړ. د شمالي او جنوبي کوریا د دواړو کوریا ګانو نیږدې یوسله او پنځوس لوبغاړو د تاپو وزمې د یوالي بیرغونه ورپول.

همدا شان دغو لوبغاړو په دوه نورو نړیوالو لوبو کې ګډ مارش کړی و. چې یوه په دوه زرم کال کې په سیډنی کې د اولمپیک لوبه او بله د تیر کال اسیا یي لوبه وه.

اشتراک در مسابقات بوکسنگ

هشتمین دور مسابقات بوکسنگ بتاریخ ۶ فبروری سال روان عیسوی در دهلی جدید به سیستم بین المللی دایر میگردد.

بنابر دعوت کشور هندوستان یک تیم ۳۰ نفری ورزشکاران بوکس کشور ما شامل این مسابقات خواهد شد.

روی این منظور به تاریخ اول جدی سال روان ۹ نفر از ورزشکاران تیم منتخبه کابل، ۹ نفر از ورزشکاران تیم جوانان و ۴ نفر از تیم نوجوانان بخاطر اشتراک درین مسابقات از طرف فدراسیون بوکس کمیته ملی المپیک انتخاب گردیدند.

این ورزشکاران همه روزه در کمیته ملی المپیک تحت تمرین استادان قرار دارند، تا آماده مسابقات شوند. در ترکیب تیم که عازم هندوستان می باشند یک نفر رئیس هیئات ترینران و یک نفر داکتر نیز شامل اند. که ما امیدوار پیروزی های تیم بوکسنگ کشور ما در رینگ های کشور دوست هندوستان میباشیم.

سوارکاران افغانستان در فیفا

افغانستان اولین بار در رده بندی

در رده بندی فیفا که بتاریخ ۱۵ جنوری اعلان گردید، ترکیه از مقام نهم به هفتم بلند رفت در حالیکه پنج کشور اول در مقام های خود باقی ماندند.

در این میان قهرمان جهان، برازیل در بلند ترین رده قرار داشت پس از آن قهرمانهای اروپا به ترتیب فرانسه، هسپانیه، جرمنی و ارژنتاین رده بندی شدند، ترکیه سیمی فاینلست جام جهانی از انگلستان و مکسیکو سبقت جسته وبه درجه، دست یافت که تا حال برایش سابقه نداشته است.

برای اولین بار افغانستان هم درین درجه بندی راه یافت تیم افغانستان که مصروف بازیهای قهرمانی آسیای جنوبی در بنگلدیش قرار داشت بعد از بیست سال دوری از بازی های بین المللی در مقام ۲۰۴ ام رده بندی شده است.

با اضافه شدن افغانستان، فیفا برای اولین بار تمام اعضایش را در این رده بندی دارد، رده بندی دیگر بتاریخ ۱۹ فبروری یعنی درست پانزده روز بعد از امروز اعلام خواهد شد.

جلایش فعالیت های سیاسی محمود طرزی برای حصول استقلال در برک های (سراج الاخبار افغانیه)

نوشته کاندیداکادمیسن
سرمحقق درکتب سامه عامه

افغان که بدیانت و دینداری و به شجاعت و بهادری به غیرت و ناموس شعاری در تمام دنیا مشهور شده باشد آیا این را بر وجدان ، ایمان، شرف و ناموس خود چسان گوارا کرده میتواند که نام حمایت و تابعیت دولت اجنبی غیر دین و ملت براو بوده باشد. معنی صاف و صریح تابعیت و حمایت این است که یک دولتی بدیگر دولتی بگوید که به غیر از من دیگری را نشناسی! بغیر از من بدیگر دولت نه سفیر بفرست ونه سفیر قبول کن معنی صاف وصریح استقلال تام و آزادی کامله نیز این است که هر دولت درهمه چیز هائیکه در بالا مذکور گردید مستقل و ازاد باشد. تابه حال هر چه بود بود هر چه که شد شد لیکن بعد ازاین افغان آن افغانی نیست که از حقوق خود چشم پوشی بتواند."

دنیا به یک حال نمی ماند
بشریت بر مدارج مختلفه سیر و دور میکند طفل میباشد شیر می خورد جوان میشود شیرگیر میگردد به کمال میرسد

خود را کامل میکند."

محمودطرزی در نشر مقالات سیاسی که همه را خود مینوشت از هیچ کس و هیچ چیز باک و هر اسی نداشت شدید ترین انتقادات و اخطار ها را می پذیرفت نشر این مقاله که ترس لرزه براندام امیرو ارتجاع داخل انداخته بود پیش از اینکه اخبار توزیع شودسا نسورشد و جای آنرا محمودطرزی نا گزیر با قطعه شعری از پدرش پُرکرد ولی امیرباز از غضب نه ایستاده می گفت محمودپیش از وقت صدا بلند کرده مرغیکه پیش از وقت آذان بدهد سرش از بریدن است." آنروز نه تنها مقاله سانسور شد ، بلکه اخبار نیز به سانسور مواجه و شخصی محمود طرزی ۲۶ هزار روپیه جریمه نقدی شد.

چون امان الله خان خود در این حلقه فعالیت داشت و هم دامادش بود جریمه نقدی را پرداخته و محمودطرزی را نجات داد. ولی محمودطرزی هیچ گاه از نشر چنین مقالات که عقاید سیاسی او را ترسیم میکند دست بردار نبوده بلکه اشعار سیاسی را نیز به چاپ میرسانید. از آن جمله میتوان از مرثیه میناو بلبل گرفتار که هر دو به گونه تمثیل سروده شده نام برد

سحرگهی بشنیدم ز بلبلی به قفس
که مردم از غم و درد والم نپرسد کس
نه همدمی که از او حرفی از چمن گویم
ز لاله و گل و نسرین ویا سمن گویم
چوهر سحر به قفس حال مرک می بینم
چرا نمیرم و فارغ زدرد ننشینم
فتاد بیخود و خونش به جوش میآمد
دل تپیده به خون در خروش می آمد
شکست بال وپرم در هوای آزادی
هزار شکر که گشتم فدای آزادی

"پریشان"

نشر چنین مقالات و اشعاری با این صراحت بار دیگر امیر را وا داشت تا بداند که این پریشان کیست؟

و انگلیس ها در صدد پیداکردن "پریشان" شدند اما خوشبختانه که اورا نه شناختند و نه پیداکردند زیرا مرکز شان مسجد جامع چوب فروشی بود وقبل از رسیدن عساکر انگلیس آنجا اطلاع حاصل کرده مسجد را ترک نموده بودند.

نشر چنین مقالات و اشعاری با این صراحت و لهجه در سراج الاخبار نه تنها در داخل مملکت بلکه در محافل آزادی خوا هان کشور های همسایه واسیای میانه نیز دست به دست جوانان میکشت و در خفا خوانده میشد.

در فبروری ۱۹۱۷ حکمران روسیه تزاری در ترکستان تلگرامی به نماینده روسیه که در هند بود فرستاد که شماره های سراج الاخبار در بخارا و دیگر بلاد ترکستان منتشر میگردد و در نشر این مقالات احساسات ضد روسی و بریتانوی دیده میشود و نیز مردم به جنبش آمده ، بنابراین باید دولت هند بریتانوی بر امیرافغانستان فشار آورد تا این جریده خط مشی تبلیغی خود را تغیر دهد.

تصدیق این سخن را پوهاند حبیبی از زبان شخصی صدرالدین عینی پیشرو حرکت جدید فکری در مردم ما ورا نهر و اولین رئیس اکادیمی علوم تاجکستان که خود شنیده اند نقل میکند.

"شاد روان عینی که مرد محترمی بود به لهجه شیرین تاجکی حرف میزد میگفت: در ایام حکمرانی امیربخارا جوانان تاجیک بیدار شده و اورا با صلاحات جدید وتاسیس مکاتب و آزادی مطبوعات وا داشته بودند چون سراج الاخبار کابل و نوشته های محمود طرزی هم به مامیرسید و آنرا در خفا می خواندیم گما شتگان امیر بخارا نمی گذاشتند و خوانندگان سراج الاخبار را تعقیب و تنبیه میکردند.

خوب بیاد دارم که روزی فطرت بخارایی یک شماره سراج الاخبار را در حجره مدرسه بخارا به من رسانید و در همان وقت جاسوس امیر بخارا به تعقیبش آمد ولی من آن شماره را در لحاف پیچانیده از نظر ها مخفی داشته بودم

"ادامه دارد"

نامه وارده

قابل توجه وزارت های محترم تحصیلات عالی و معارف

ترحم بر پلنگ تیز دندان ستمگاری بود بر گوسفندان

در شبرغان - جوزجان

در هفته اول ماه جدی امتحان چانس اول کانکور سال ۱۳۸۲ در حوزه شبرغان ولایت جوزجان اخذ شد. صحنه این امتحان بمیدان بزکشی بیشتر شباهت داشته تا صحنه یک امتحان. تعداد زیاد از فامیل های که فرزندان شان امتحان میدادند داخل صحن امتحان شده از دانش خود یا از روی پارچه های سایر شاگردان لایق آزادانه به نور چشمان خود نقل میرسانیدن بازار نقل دادن، نقل گرفتن ونقل رسانیدن آنچنان گرم بود که در تاریخ امتحانات سابقه نداشت فامیل ها میکوشیدند درین میدان رقابت گوی سبقت از دیگران بربایند. که نقش آمر قوایکار شبرغان و خانمش و دختران عبدالکریم از همه برازنده تر بود ما فارغان لایق و زحمتکش لیسه ها، اما بی زر و زور از دیدن این صحنه نهایت مایوس گردیده اول تصمیم گرفتیم به عنوان اعتراض از صحنه امتحان بر آمده پارچه های خود را سفید مسترد کنیم اما از ترس سر کوبی که علیه محصلان پوهنتون کابل صورت گرفته بود، تن به تقدیر سپرده آرام وساکت شدیم بنا اعتراض وشکایات خود را کتبا به شما دست اندر کاران روزنامه وزین اراده جهت نشر فرستادیم تا اولیای امور از آن واقف و پیرامون اتلاف حقوق حقه ما که با گرم ساخته شدن بازار نقل وسایر جعل کاری ها بمیان آمده است، بیندیشند.

۱ـ کارت های اجازه شمولیت به امتحان از طرف ریاست معارف جوزجان به کسانیکه مستحق نبودند فروخته شده ازین رو یک تعداد فارغان مستحق نسبت ختم کارت اجازه شمولیت به امتحان کانکور چانس اول نیافته عمدا به چانس دوم منتظر ساخته شدند در حالیکه به چانس اول حاضر و آماده بودند

۲ـ تعداد از شاگردان بر حال موسسات تحصیلات عالی بدون انفکاک از صنوف شان به کانکور شامل ساخته شدند.

۳ـ بیک تعداد در بدل پول نمرات سه ساله فراغت جعلی در ریاست معارف جوزجان ترتیب داده شده زمینه شمولیت شان به کانکور فراهم گردید که اصلا فارغ صنف ۱۲ نبوده اند.

تدقیق و بررسی گردد ده ها جعل کاری از این دست برملا خواهد شد.

۸- در ترکیب هیات سه نفری کانکور وزارت تحصیلات عالی به ولایات دو دو نفر از وزارت معارف نیز شامل ساخته شوند (از ریاست های تدریسات ثانوی وتفتیش) چه این ها نظر به لوایح خاص معارف خوب تر وصریح تر می توانند اسناد جعلی را از اصلی اشخاص غیر مستحق را از مستحق تمیز کنند همچنان همکار خوب و موثر به هیات محترم کانکور تحصیلات عالی در مراقبت از صحنه های امتحان کانکور بوده می توانند.

۹- هیات محترم توضیح دهنده که چرا صحنه امتحان چانس اول کانکور در شبرغان به میدان بزکشی تبدیل گردید؟ چرا بازار نقل دهی و نقل گیری و نقل رسانی چنان گرم گردید که خوانده و ناخوانده برابر شد؟

۱۰ـ هیات محترم کانکور در باره حقوق حقه ومشروع ما شاگردان لایق و زحمت کش که علاوه بر دروس مکتب در کورس های شخصی فیس پرداخته به امتحان کانکور آماده گی کامل گرفته بودیم، با تبدیل صحنه امتحان به میدان بزکشی تلف ساخته شد چه گفتنی دارند؟

۴ـ تنی چند با ارائه اسناد فراغت جعلی (شهادت نامه صنف ۱۲) که از پاکستان با خود آورده بودند بدون اینکه این اسناد از طرف وزارت محترم معارف ارزیابی و تائید گردیده باشد یا لااقل در قونسلگری افغانی در پشاور ثبت و راجستر شده باشد با پرداخت رشوه بریاست معارف وبی توجهی هیات محترم کانکور باین جعل کاری ها، به چانس اول امتحان کانکور شامل شدن، آن هم خلاف فیصله وزارت محترم تحصیلات عالی که گفته بودند از دارند ه گان اسناد بیرون مر زی در چانس دوم امتحان اخذ می شود.

۵ـ در شهر شبرغان شایع شد که صندوق سوالات وجوابات پیش از پیش باز گردیده، سوالات قبل از شروع امتحان بدسترس عده، خاص گذاشته شده است وقتی صندوق به صحنه امتحان آورده شد مونید این شایعات بود حتی اسمای داوطلبان کانکور در لست های جداگانه به کته گوری های مختلف درج شده در بین صندوق سوالات گذاشته شده بود این لیست ها در روز امتحان از صندوق سوالات کشیده شد که ما همه دیدیم اگر ترتیب این لست ها از طرف ریاست معارف یا هیات کانکور صورت گرفته، روی هدف خاصی بوده است یعنی نور چشمی های واسطه دار یا زر و زور دار در بین شاگردان ممتاز جای داده شده بودند مطابق این لست ها در جاهای معین قرار گرفتند تا از دور و بر خود آزادانه نقل نمایند و به فاکولته طب بروند.

که اگر موضوع از طرف وزارت تحصیلات عالی و معارف بر رسی نگردد و به اظهار حقایق ما ترتیب اثر داده نشود حتمی است که آن ها را در سال آینده تعلیمی در پوهنخی ها بحیث محصلین خواهیم دید.

۶- هیات اعزامی کانکور نام های بعضی از مشمولان کانکور را در اثر سفارش ها و . . . طور جداگانه غیر رسمی با خود برده اند وعده شمولیت به پوهنخی های موردنظر شان نیز داده شده است طور مثال به نیما بنت عبدالحی وبه نیلوفر بنت عبدالکریم فاکولته طب

۷- اگر اسناد مشمولین کانکور سال های ۸۱ و ۸۲ حوزه های شبرغان و بلخ

۱۱- اسناد و شهادت نامه های مشمولین کانکور سال ۱۳۸۲ (در سال ۱۳۸۱ قرار مسموع از این هم بدت تر بوده، حوزه های شبرغان و مزار خاصتا اسناد برون مرزی وشهادت نامه ها به همکاری وزارت محترم معارف قبل از اعلان نتایج عمومی کانکور ۱۳۸۲ تحت تدقیق و بررسی قرار داده شود زیرا گفته می شود بسیاری ازین اسناد جعلی میباشد.

وزارت های محترم تحصیلات عالی و معارف نوشته ما را رهنمودی تلقی نه نموده بلکه آن را صدای عدالت خواهی ما از یکسوو همکاری صمیمانه با خود شان در راستای کشف حقایق از سوی دیگر بشمارند تا جعل سازان نپندارند که می توانند از زیر ریش دو وزارت خر سوار بگذرند.

در اخیر اعتراض وعدم قناعت خود را در مورد امتحان چانس اول کانکور ۱۳۸۲ شبرغان به گوش اولیای امور رسانیده توقع داریم که جهت تامین عدالت اجتماعی ودفاع از حقوق عاجزان در مقابل زورمندان امتحان فوق الذکر را ملغی و امتحان ثانی از ما اخذ نمایند با احترام

"عده یی از فارغان لیسه های مربوطه ولایت جوزجان"

یکی بگو دو تا بشنو!

از گل مولا

چرا؟ دیش آنتن ها حرام نیست!

مطبوعات: دیدن برنامه های کیبل ممنوع اعلان شد.

گل ملا: ماشاالله، خدا خو شما را اجر بته، اجر دارین که گلم کیبله خو جمع کدین، مگم نگفتین که تکلیف آنتن های ماهواره یی و دیجیتال چی میشه؟ اگه خبر ندارین مه میگم ای دیش آنتن ها از کیبل بد تر اس. خدا نشام تان نته. هزار و یک لیل و نهاره خو ده مردم نشام میته، هر رنگ وارنگ و شهر فرنگه نشام میته. خدا شما ره انصاف بته. همی دیش آنتن های خلاف زیافتر ده بام همو کسایی اس که از یک حق تلفی مامورین وکارمندای برق بهره گرفتن. اگه برق قاچاقی بیست و چار ساعته نباشه، ای آنتن ها ره چطور دیده بتانن، مه خو عقلم قد نمیته که میان چندین چیز حرام چرا یکی ره حرام می دانیم...؟ تکلیف کیبل وطنی چی میشه؟

رادیوها: وزیر صاحب اطلاعات و فرهنگ... دیدن بر نامه های کیبل برای اخلاق جامعه و اطفال ناگوار تمام میشود...

گل مولا: چشمته صدقه وزیر صایب، اصل گپه خو گفتی، یکی گفتی و پخته، چرا شما ده باره کیبل وطنی گپ نمیزنین؟ وظیفه حکومت اس که مردمه به شکل سالم سرگرم بسازه، مگم مه که می بینم، ای تلویزیون شما "ببخشین کیبل وطنی" خو نمیتانه مردمه سرگرم بسازه، بر عکس از بس خسته کن و تکراری اس مردمه میر گوزانه. غیر از دیدن خبر و یگان بیانیه و یگان مصاحبه ویگان گزارش دگه حرام و گوشت خوک اگه چیزقابل دیدن داشته باشه. اگه قبول نمیکنین برین از مردم پرسان کنین شما اگه تکلیف ای کیبل وطنی ره مالوم نکنین. مردم شما ره دعای بد میکنن. از ما خو یک گفتن بود.

In this issue:

1- who will stop robberies
2- Received letter
3- Listen more than speaking
4- Women ministry, not a suitable name
5- Outstanding activities of Mahmood Tarzi
6- Bomb explosion in Indonesia
7- Sport page

اراده
د افغان نشراتي مرکز خپرونه
صاحب امتیاز و موسس: حاجی سید داؤد
مدیر مسوول: ظهور افغان
سکرترمسوول: سید محمد "عادل"
معاون: اسماعیل "تیمور"
زیر نظر هیئت تحریر نشرمی شود
اراده در ویرایش و پیرایش مطالب دست باز دارد
آدرس: پروان مینه (سینمای بهارستان سرک مسجد حاجی میر احمد)
تلیفون موبایل: ۰۷۰۲۲۴۷۸۷
۰۷۰۲۷۹۳۰۴
اندیشه و عقاید مطرح شده از سوی نویسنده گان به خودشان مربوط است
کمپوزودیزاین :محمدجمیل "امیري"
چاپ مطبعه مرکزنشرات افغان
قیمت یك شماره ۲ افغانی

ERADA Daily
Daily Independent Publication, Publisher: Afghan Media Resource Center
Founder: Haji Sayed Daud, Chief Editor: Zuhoor Afghan
Mobil Phone: 070224787 070279304